Březovické zprávičky

ROČNÍK I. | ŘÍJEN 2000 | CENA 3,- KČ

Soutěž - Vesnice roku 2000

Již druhým rokem se naše obec zúčastnila soutěže Vesnice roku, která vznikla na základě inspirace z okolních zemí a z potřeby porovnávat výsledky práce na Programu obnovy venkova v r. 1995. Od té doby si soutěž vydobyla své výrazné místo na venkově ve všech krajích České republiky. Nejdůležitějším poznáváním a přínosem jsou krajská kola, kdy se jednotliví účastníci – obce , obvykle znají a jsou to obce s obdobnými podmínkami. Soutěže ve středních Čechách se zúčastňuje vždy velmi slušné množství obcí. V posledních dvou letech patří k nejpočetnějším v rámci celé ČR a vyrovnává se tradičně silné jižní Moravě.

Každá obec v soutěži je v něčem dobrá a v něčem velmi dobrá, každá obec má rozdílné podmínky na startu. Naše obec v letošním ročníku soutěže v krajském kole obdržela „Čestný diplom za vytváření nových kulturních a společenských tradic".

Proto bych chtěla touto cestou poděkovat Vám – sportovcům, hasičům, myslivcům, zahrádkářům, stolním tenistům, členům zastupitelstva a Všem spoluobčanům, kteří tyto tradice vytváříte nebo nám je pomáháte udržovat, aby naše obec žila, aby se o ní vědělo, že i v malé obci jdou lidé pospolu a dokáží se sejít při všech těch sportovních i kulturních akcích a to je velmi, velmi důležité pro ten dnešní , uspěchaný svět. Děkuji Vám Všem.

M.Kašpárková
Vaše starostka

SPOLEK PRO OBNOVU VENKOVA
SVAZ MĚST A OBCÍ ČR
MINISTERSTVO PRO MÍSTNÍ ROZVOJ ČR
KRAJSKÁ KOMISE SOUTĚŽE

udělují

ČESTNÝ DIPLOM

obci **Březovice** se starostkou **Mir. Kašpárkovou**

za **vytváření nových kult. a spol. tradic**

v krajském kole soutěže

VESNICE ROKU 2000 - PROGRAMU OBNOVY VENKOVA

dne **22.9.2000**

předseda komise

Rozloučení s prázdninami

Dne 25.8. letošního roku uspořádal OÚ Březovice spolu s p.Angelovem pro děti Rozloučení s prázdninami. Po vytyčené trase, kde bylo připraveno šest úkolů např. podlézání,skákání po jedné noze, běh pozadu, cesta pralesem atd. se děti dostaly na „Sieru", kde na ně čekalo opékání buřtů a svezení na koních, se kterými velmi ochotně přijel p.Bajtl ze Sudoměře. Po projížďce a buřtíkách děti rozdělení do dvou družstev soutěžily v různých disciplínách, které organizovala Jana Voláková za pomoci Tomáše Vilíma. Rozloučení se účastnilo 42 dětí, jen bylo škoda, že některé přijely na kole – přes to si alespoň část trasy prošly. Přejeme Všem dětem mnoho úspěchů ve školním roce 2000 – 2001 a těšíme se spolu s nimi na další velké prázdniny.

Fotbalový turnaj

Poslední prázdninový víkend se konal 2.ročník o Březovický pohár v malé kopané. Na tento ročník se sjeli fotbalisté jak z blízkého okolí, tak i z daleka. Jak se stalo již tradicí, sobotnímu klání předcházelo páteční losování do dvou skupin v místní restauraci. K velkému překvapení všech sportovců se na losování přijela podívat televize Valovice se svým sportovním komentátorem Lubomírem Táhlým. Televize Valovice byla tak zaskočena sportovním děním v obci, že po jednání s představiteli sportovního dění získala výhradní přenosová práva.

Turnaje se zúčastnila mužstva: SKUPINA A – Sudoměř, TEAM Valovice, Q STAV, FK WIDLE Víska, SKUPINA B – KOVOODPADY Březovice, JIM BEAM TEAM Líny, FC ZATÁČKA Turnov, Bělá pod Bezdězem.

Skupina A byla plná favoritů. Ve skupině B byly favority domácí. Po vyrovnaných utkáních bylo pořadí ve skupinách takovéto: SK A: 1. Sudoměř, 2. Víska, 3. Q STAV, 4. Valovice.

SK B: 1. FC ZATÁČKA, 2.Líny, 3. Březovice, 4. Bělá p.B.

Předposledním zápasem bylo utkání o 3. – 4. místo ve kterém se střetli hráči Vísky a Lín. Víska zachraňovala čest domácích a získala pohár za 3. místo. Ve finálovém utkání o 1. a 2. místo se střetla Sudoměř a FC ZATÁČKA. Hráči FC nepoznali za celý turnaj hořkost porážky a stali se tak vítězem druhého ročníku.

Velký dík za občerstvení, které na svá bedra vzal Z. Maršálek a spol. Poděkování patří i Obecnímu úřadu , který věnoval turnajové poháry, hráčům za solidní a fér hru, rozhodčím a těm, kteří se přišli podívat a podpořit svá mužstva.

Zároveň bychom Vás chtěli pozvat 7. října r.2000 na Memoriál R. Měšťáka, na kterém bude perličkou jistě exibiční zápas žen z Březovic a Vísky.

Sportu ZDAR !

Poděkování

Štěpánu Rakovi a Alfrédu Strejčkovi, za nevšední zážitek, který připravili svým vystoupením všem přítomným na 3. benefičním koncertě v kostele Sv. Václava v Bezdědicích. Poděkování panu místostarostovi Nosálova p. Lampárovi, paní starostce MěÚ v Bělé p. Bezdězem Mgr. Vernerové a paní starostce Březovic pí.Kašpárkové za pomoc při organizování koncertu.

Poděkování všem, kteří přispěli k zdárnému průběhu koncertu i k vytvoření báječné atmosféry v kostele.

Výtěžek z benefičních koncertů ke dni 10.9.2000

1. benefiční koncert 6.665,– Kč , 2. benefiční koncert 4.250,50 Kč, 3.benefiční koncert 9.000,– Kč. Celkem je na účtu ke dni 10.9.2000 částka 76.577,– Kč. Náklady na opravy kostela Sv.Václava si vyžádají přibližně 2 mil.Kč.

Děkujeme všem, kteří do naší sbírky přispěli.

O. Paulusová

Životní jubilea

4.10. 1930 – 70 let paní Miloslava Šprynglová
10.10. 1907 – 93 let pan František Rameš
10.10. 1926 – 74 let paní Anna Vaňková

Blahopřejeme našim jubilantům a přejeme jim pevné zdravíčko, dobrou pohodu a hodně štěstí.

Co pro Vás připravujeme?

Předvánoční muzikálové představení „Johanka z Arku „, které se uskuteční v neděli 3. prosince od 14.00 hod.v Praze. Vstupenka bude stát 390,– Kč.

Významné osobnosti z Březovic a okolí.

Starosti když úprkem se valí,
tužme sportem naše svaly
a když s náladou už jde to s kopce
zpívejme si při dechovce.....

Pan Václav Ginzl se narodil 16.1.1918 v Březovicích. Již na obecní škole se u pana řídícího Víška začal učit hře na housle. V měšťanské škole pak pokračoval u pana učitele Nováka, ale největšího vzdělání a praxe se mu dostalo u p. Václava Machače ze Bělé. K houslím pak přidal hru na baskřídlovku a trombón.

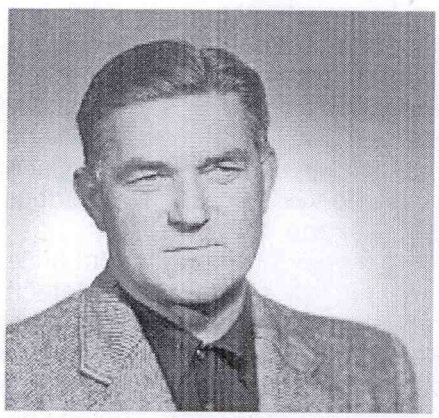

V roce 1947 se oženil a se svou manželkou převzal doma celé hospodářství. Vychovali spolu tři děti. Na tanečních večerech začal pan Ginzl hrát nejprve s kapelníkem Honcem z Trnové a zakrátko i se svým bratrem, kapelníkem Josefem Ginzlem. Začátkem padesátých let potom učinkoval po dlouhá léta v orchestru Václava Pazderníka v Březovicích. Nebyla to jen láska k hudbě, která provází pana Ginzla, ale i jisté sportovní ambice a ctižádost.

Již v roce 1940 se umístil za Sokol Mladá Boleslav jako druhý v hodu diskem. Nejcenější ozdobná pamětní listina ležící přede mnou je z roku 1943, kdy se pan Ginzl zúčastnil s početným družstvem z Ml. Boleslavi závodů v Plzni a v Domažlicích. Soutěžilo se ve vrhu koulí, hodu diskem a oštěpem. Ve velmi silné konkurenci získává velmi pěkné umístění mladý závodník z Březovic. Na Všesokolském sletu v Praze r. 1938 obsadil třetí místo mezi 49 závodníky v hodu granátem a ve vrhu koulí.

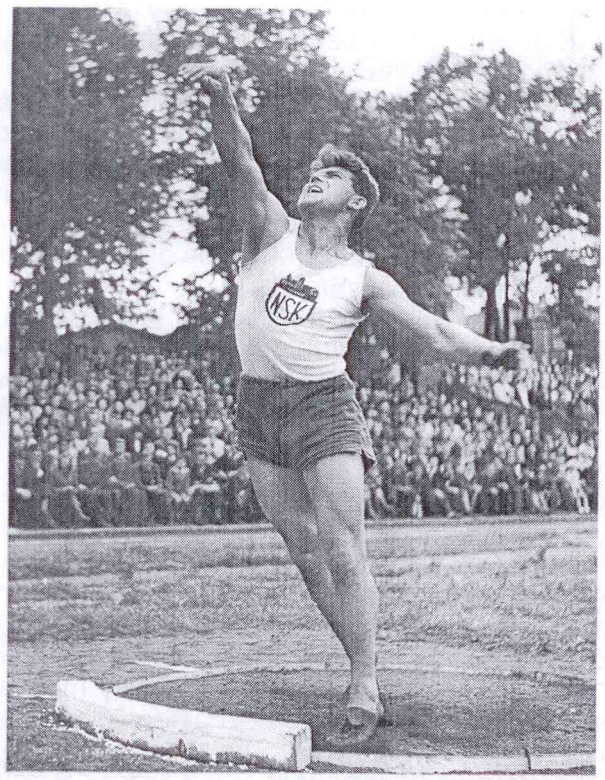

Atletické závody v Mladé Boleslavi v roce 1942

V roce 1951 dostal ocenění „Přeborník okresu", když opět reprezentoval tehdejší dokský okres.

Pan Václav Ginzl absolvoval i různé sportovní kurzy, například školení Sokola v Ml.Boleslavi a podvakráte cvičitelské soustředění atletů, „Tyršův dům „ v Praze.

V malé vesničce v Březovicích se rozvíjel čilý sportovní ruch. Již v roce 1936 se začal hrát stolní tenis. Nejprve to bylo u Ginzlů na dvoře, hrávalo se též u Eliášů, potom v čísle 39, kde se hraje dodnes. Dlouhá léta tento sport vedl a učil své svěřence hrát pan Ginzl. V současné době mu pomáhá Karel Kapras a březovičtí se mohou pochlubit dobrými výsledky.

Po založení JZD až do důchodového věku pan Václav Ginzl vykonával v družstvu funkci skupináře. Myslím, že láska k polím a vůně čerstvě rozorané země ho provází podnes. Tož do dalších let hodně zdraví, sportovního i hudebního nadšení.

M. Měšťáková

Kaštany v tísni.

Tento měsíc přinášíme místo Zahrádkářského koutku velice aktuální článek o záchraně kaštanů.

Kaštan, správně jírovec maďal, má svou původní vlast na rozhraní čtyř balkánských států – Řecka, Albánie, Makedonie a Bulharska. Odtud se v minulosti dostal do Cařihradu. V roce 1576 jej věnoval turecký sultán do Botanické zahrady ve Vídni. Zde byl rozmnožen a odtud se také rozšířil po celé Evropě. U každého zámku chtěli mít majitelé také kaštany, které pak vysazovali do stromořadí kolem cest. Je to strom, který roste až 150 let. Má tedy v Evropě 5 – 15 generací a my jej dnes počítáme k našim domácím dřevinám.

Jistě jste si všimli, že již po několik let jsou kaštany napadány škůdcem a jejich listy se zbarvují do rezava a předčasně opadávají. Tímto škůdcem je KLÍNĚNKA JÍROVCOVÁ. Jedná se o drobný hmyz, který se k nám rozšířil právě z Balkánu, kde byl poprvé popsán v roce 1986. Roku 1989 byla Klíněnka zaznamenána v Rakousku, v Itálií v roce 1992. V roce 1993 se klíněnka poprvé objevila na jižní Moravě a v roce 1997 již byly napadeny jírovce na většině území ČR. Šíření klíněnky v Evropě stále pokračuje, i když není tak bouřlivé. Napomáhá mu nepřítomnost významnějších přirozených nepřátel.

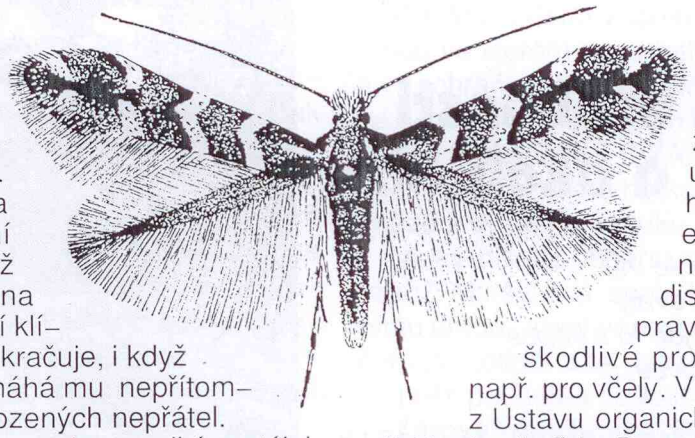

Klíněnka jírovcová je cca 4mm velký motýlek. Jeho samička naklade vajíčka na horní plochu listu kaštanu, larvy, které se z vajíček vylíhnou, vyžírají listový parenchym mezi horní a dolní pokožkou listu. Pak se v listu zakuklí v pevném pergamenovitém okrouhlém zápředku. Záhy se líhne dospělý motýlek. Klíněnka má nejméně 3 – 4 generace za rok. První dospělci se líhnou v dubnu, druhá generace motýlků v polovině června a třetí v průběhu léta a podzimu. Kukly klíněnky přezimují ve spadaném listí a na jaře se z nich líhnou opět dospělí motýli první generace. Samičky s oblibou kladou vajíčka na nejspodnější listy stromu, avšak s rostoucí početností populací v průběhu roku obsazují stále vyšší části stromu, až jsou napadeny celé koruny. Listí napadených stromů jírovce maďalu zasychá a předčasně opadává. Strom tak nasbírá přes léto méně síly na přežití zimy, což může slabším stromům ublížit. Při několikaletém opakovaném silném napadení by mohl strom i uhynout.

Je možné tyto stromy ochránit? Tímto problémem se aktivně zabývá několik institucí a vedou se odborné diskuse. Autoři projektu „Stromy v tísni", jež vznikl pod hlavičkou „ Národního centra pro trvale udržitelný rozvoj „ v Brně, doporučují ekologický a současně ekonomicky přijatelný způsob snižování populace klíněnky jírovcové. Ten spočívá především v podzimním a jarním SHRABÁVÁNÍ LISTÍ kaštanů, ve kterém kukly klíněnky přezimují a jeho následné spálení či zkompostování pod silnou vrstvou zeminy (alespoň 15 cm). Následným krokem uvedeného projektu je ošetření kmenů napadených stromů chemickým přípravkem, konkrétně dotykovým insekticidem proti hmyzím škůdcům KARATE 2.5. EC. Tento postřik by se měl provést mezi 10.–25 dubnem na kmen a spodní větve stromů, tedy v době, kdy se líhnou a páří dospělí motýlci první generace. Dále je doporučováno napadené stromy v době vegetace několikrát důkladně zalít. K úspěšnosti ochrany přispívá i to, když v blízkosti ošetřovaných stromů neponecháme strom neošetřený, který by sloužil jako ohnisko opětovného napadení ostatních jírovců.

Též Státní rostlinolékařská správa zpracovala metodiku ochrany jírovců proti napadení klíněnkou. Její závěry se shodují s výše uvedenými postupy. Navíc doporučuje chemické ošetření korun stromů napadených jírovců inhibitory tvorby chitinu, např. přípravky NOMOLT 15 SC a DIMILIN 25 WP. Po zasažení těmito přípravky ustane ve vajíčkách hmyzu tvorba pokožky embryí a housenky se nevylíhnou. Je ovšem diskutabilní, zda tyto přípravky nejsou dlouhodobě škodlivé pro ostatní druhy hmyzu, např. pro včely. V současné době se vědci z Ústavu organické chemie a biochemie při Akademii věd v Praze snaží vyvinout feromonový lapák, který by snížil počty samců klíněnky a tak by stížil klíněnce možnost reprodukce. Poslední zprávy hovoří o tom, že se vědcům již podařilo uměle připravit látku, umělý feromon, který je velmi účinný a samečci klíněnky na něj velmi citlivě reagují. Praktické využití této látky závisí na dalším výzkumu a jeho výsledky lze podle odborníků očekávat až v sezóně 2002–2003.

Chceme-li pomoci kaštanům překlenout kritické období několika let, kdy neexistuje dostatečné množství přirozených nepřátel klíněnky jírovcové a kdy použití ekologických feromonových lapačů není zatím prakticky dostupné, nezbývá, než výše uvedeným způsobem důsledně odstraňovat spadané listí a ve správnou dobu chemicky ošetřit napadené stromy.

Kateřina Rychlá (Haspeklová)

Nepřehlédněte !

Od začátku příštího roku vystřídá „Zahrádkářský koutek" – „Naše známé bylinky" a „Recepty měsíce". Proto žádáme naše ženy i muže, pokud máte dobré, vyzkoušené recepty a chcete se o ně podělit, přineste je k pí.Měšťákové M. nebo k pí.Hoškové nabo na OÚ do konce měsíce října.

Vydává Obecní úřad Březovice. Povoleno MK ČR E 10415
Vytiskla Tiskárna Čistá